Utgiven av Boföreningen Vildsvinet

KULTINGEN

Maj 2020

nr 108



Innehåll

Välkommen	3
Distanspub	4
Äggjakt	5
Mellofinal	5
Styrelsenytt	6
Städdagar	8
Slangtrassel	9
Karins födelsedag	10
Trapphusrapport från 6:an	10
Till minne av Maria Borgshed	11
"En hel värld i vår lilla värld?	11
Var sjutton är hönsen?	12

Redaktion: Malin Green, Karin Sahli, Linus Gustavsson, Björn Sandberg och Magnus Storm.
Redigering: Björn Sandberg. Omslagsfoto: Åse Christensen.

Välkommen!



Foto: Malin Green

Den 13 maj snöade det. Våren har varit kall i år - en kontrast mot den alltför varma, snöfria vintern. Allt är upp och ned, tycks det. Corona drog genom världen och skakade om oss: nej man kan inte ta något för givet, allt kan omprövas, omdefinieras och göras annorlunda. Det går att kliva ur invanda hjulspår. Kanske kan man faktiskt tänka vi och långsiktigt istället för jag och nu?

I nöden prövas vännen, sägs det - och i coronatider prövas granngemenskapen. Vi kliade oss i huvudet: Hur genomför man årsstämman när man ska hålla social distans? Vad händer med pubar, grillkvällar, caféer när man inte ska träffa andra människor? Jodå, en pub kan man genomföra via videolänk, och till årsmötet skaffades en brevlåda för poströster. Grillkvällar ute går bra om man inte sitter för trångt.

När det är kris av något slag behöver människor varandra. Även om det kan kännas jobbigt att bo i kollektivhus när man ägnar dyrbara söndagseftermiddagstimmar åt att städa trappen, finns det nog ingen boendeform som är bättre när livet blir kärvt. När personer i riskgrupp inte längre skulle handla, fylldes husets Facebook-grupp av inlägg där grannar erbjöd sin hjälp.

Vissa människor hjälper andra på ett så naturligt och anspråkslöst sätt att det verkar enkelt och självklart. Men att dag efter dag, vecka efter vecka, månad efter månad med envist lugn besöka och stödja den som är sjuk är en stor sak och kanske det finaste man kan göra för en annan människa. In i det sista satt Sonja och Kristina vid vår granne Marias sjuksäng.

Mot slutet av maj kom våren tillbaka. De frusna små plantorna på odlingslotterna vågade äntligen börja sträcka sig mot solen. Snart är det sommar, och de flesta av oss kommer att ha semester på hemmaplan. Min familj skulle åka till Norge. Istället har vi köpt ett tält, och tänker utforska skogar och sjöar kring Örebro. Se det stora i det lilla, kliva ur hjulspåret ”semester är ett fläng efter så många flashiga upplevelser som möjligt”. Det känns bra! Jag hoppas att känslan av att kunna byta spår i stort som smått finns kvar även postcorona!

Malin Green

Vi hälsar vår nya medarbetare Malin varmt välkommen. Hon rivstartar med text och bild, både på denna sida och den sista.

Vår hemsida ligger fortfarande nere. Arbete med ny hemsida pågår.

Vildsvinet

finns på Facebook! Ett behändigt sätt att nå sina grannar på, om man vill hojta till om något.



DISTANS-PUB

Vildsvinets första distanspub under coronapandemin anordnades den 4 april. Ulrika ordnade uppkoppling så att vi kunde sända live ut till alla grannar. Många anslöt och trots att inte ljudet var det bästa så diggade många med till bandet The Beat Freaks som gästade matsalen. Beställning från baren sköttes via sms och man fick välja på att få det levererat till dörren eller komma och hämta på uteplatsen. Några vildsvin förstod sig inte riktigt på tekniken men var friska och kom ner till matsalen. En annorlunda men lyckad kväll.

Paula & Mattias

Foto: Magnus Storm







Äggjakt

Då detta år var annorlunda för alla påskkärringar och påskgubbar, att de inte fick gå runt och önska glad påsk från dörr till dörr, så var det tur att påskharen hade ordnat med en äggjakt på gården under förmiddagen på påskafton. Alla barn och ungdomar fick varsin karta över gården där det var markerat med 10 kryss. Vid varje kryss hade påskharen lämnat ett kuvert med små lappar i som man skulle samla på. När man hade hittat alla 10 lappar fick man byta in dem mot ett smarrigt påskägg. Det var cirka 25 barn och ungdomar som deltog under förmiddagen.

Barn- och ungdomsgruppen

Foto: Tina Karlsson









MELLO-FINAL

Den 7 mars anordnades en Mellofest då det var dags för final. Stora och små samlades i gillestugan för att titta på livesändningen på storbild. Uppdukat med mikrofoner, om man ville sjunga med, läsk, chips, popcorn samt att man kunde man köpa en öl i baren.

Paula Thuring

Boföreningen Vildsvinet

Styrelsenytt maj 2020

Årsmötet

Årets föreningsstämma blev lite annorlunda. Ett litet virus, inte ens synligt för blotta ögat, satte sin prägel på våren 2020. Social distansering, inte fler än 50 personer bör samlas samt äldre och riskpersoner ska vara extra försiktiga. Ja, ni vet.

Årets föreningsstämma delades därför upp i två delar. I del 1 gjordes val av ny styrelse samt fastställande av budget och verksamhetsplan. I del två kommer motioner samt övriga diskussionspunkter avhandlas. En positiv sak är att vi tack vare engagerade medlemmar i år hade hela 15 motioner!!!!!!

Erik Sjöstedt var ordförande och Åsa Bengtsson sekreterare på årets föreningsstämma. I år fanns möjlighet att ”poströsta” och 21 medlemmar utnyttjade den möjligheten.

Nya styrelsen

Föreningens nya styrelse ser ut så här, dessutom anges inom efterföljande parentes den grupp som styrelsemedlemmen är kontaktperson för.

Ordförande: Mattias Åsberg (Gemenskapsgrupp)
Kassör: Ragnar Malmquist (Utegrupp)
Sekreterare: Lovisa Olsson (Miljövårdsgrupp)
Ledamot: Maria Westerholm (Mottagandegrupp)
Ledamot: Anette Olsson (Städgrupp)
Ledamot: Monika Lind-Gothier (Uthyrningsgrupp)
Ledamot: Tomas Nilsson (Vaktmästeri)
Ersättare: Michaela Larsson (Informationsgrupp)
Ersättare: Elisabeth Karlsson (Innegrupp)
Ersättare: Ami Sundén (Kontaktperson till Öbo)

Arbetsuppgifter i Kollektiv huset

Vi bor i en kooperativ boförening och det är viktigt att vi alla bidrar med vad vi kan för att kunna behålla den här boendeformen. Vi måste komma ihåg att en del av hyran är att vi utför underhåll både utomhus och inomhus i vårt fina hus. Underhållet gäller inte bara ”husets hårda värden” utan även det mjuka. Trots nuvarande social distansering finns det mycket vi kan göra tillsammans utomhus. Alla flyttade vi hit medvetna om att det är så här ett ”modernt kollektivhus” fungerar. Därför är det avgörande att samtliga medlemmar uppfyller denna förpliktelse. Vi vet i dagsläget att så inte är fallet. Vissa medlemmar har flera arbetsuppgifter, vissa medlemmar står utan arbetsuppgift och så finns det medlemmar som har arbetsuppgifter men som inte uppfyller dessa. Föreningen är uppbyggd på samtliga medlemmars delaktighet gällande arbetsuppgifterna i huset. Behöver vi köpa in externa tjänster kommer vår hyra att öka.

Råttor

Vi får hoppas att råttorna nu har flyttat från vårt hönshus. Anticimex har varit här och ställt ut några fällor. Ser ni råttor så säg till Malin G i La18. Hon har kontakt med Anticimex.

Föreningsstämma del 2

Årets föreningsstämma del 2, då vi avhandlar alla motioner, är planerad till söndagen den 14 juni kl. 13.15. Vi försöker att genomföra den utomhus. Kallelse kommer senare.

Extra föreningsstämma

Enligt våra nuvarande stadgar så ska två i styrelsen vara firmatecknare i förening. Vi har fått ett påpekande att vi tecknar två personer som firmatecknare var och en för sig och tillsammans. För att påbörja en eventuell stadgeändring vill styrelsen hålla en extra föreningsstämma. Den extra föreningstämman planeras också till söndagen den 14:e juni men kl 13.00. Kallelse och handlingar kommer senare.

Om något behöver lagas i din lägenhet

Behöver något lagas i din lägenhet?
Kontakta din trapphusvaktmästare

Trapphus 4 och 6:
Fredrik Kjellnér, 070-303 71 65

Trapphus 8 och 14:
Hans Nilsson, 073-807 67 24

Trapphus 13 och 16;
Dragomir Sucorovic, 070-486 38 93

Trapphus 18:
Thomas Nilsson: 070-020 28 60

Endast efter samråd med trapphusvaktmästare skall Öbo kontaktas.

Övrigt

Det finns som alltid en hel del ärenden som är på ”repeat”. Här är statusen:

Köket: Upprustningen av vårt kök prioriterades ner av Öbo. Inga pengar i år.

Ugnen i köket: Äntligen är den borta.

Grindar: Enligt Öbos rykten blir de utbytta under våren.

Hemsidan: Vi har kontaktat en extern utförare och väntar på statusrapport

Awesome peoples gård:
Vad fin den blev!

Skåp utanför motionsrummet: Någon tyckte att det innehöll bra reservdelar, så det försvann.

Ogräsrensning: Det räcker med tre ogräsrensningstillfällen i år, 28 maj, 24juni och 20 augusti. Mer information kommer senare.

Kommande styrelsemöten

Den 2 juni, 30 juni och 25 augusti.

Kontakta styrelsen,

Om du vill att vi ska diskutera en fråga.:
Styrelsen.vildsvinet@gmail.com
alternativt vår ordförande:
mattias.styrelsen@gmail.com

/ Styrelsen för Bostadsföreningen Vildsvinet, Kooperativ hyresrättsförening

Vårens städdagar



Foto: Caroline King

Vårens städdagar såg annorlunda ut än annars, som så mycket annat den här våren. Ett tag var vi faktiskt inte säkra på att det skulle bli några städdagar alls med tanke på covid-19 och alla restriktioner. Men med lite olika åtgärder för att minska risken för trängsel och smittspridning så gick det ändå över förväntan bra, och såhär efteråt känner vi oss nöjda och tacksamma. Alla bjöd till och visade hänsyn, och på resultatet märktes ingen skillnad trots kortare arbetstid och färre antal personer. Istället för gemensamma måltider som fixats och lagats till i köket så bjöds det på smörgåsar och bullar från Malins hembageri, vilket vi fick många uppskattande kommentarer från folket som deltog. Visst var det tråkigt att gå miste om frukost och lagad mat men vi upplevde ändå inte någon stor skillnad när det gäller trivsel och gemenskap, som väl var.



Foto: Caroline King

Den första städdagen om genomfördes den 18 april i strålande sol deltog 29 vuxna. Den 10 maj, när vi inte hade lika stor tur med vädret, deltog 24 vuxna personer. Ca 20 personer kunde inte vara med av olika skäl och gör istället restuppgift. Det är lite fler än vanligt, men inte extremt många. En reflektion vi har gjort så här i efterhand är att arbetsmoralen var ovanligt hög dessa städdagar jämfört med annars? Fler än vanligt stannade kvar och jobbade hela arbetsdagen. Kanske en slump, men vi funderar om det kan ha något att göra med att arbetstiden kortats ner från sju timmar (inkl två timmar frukost och lunch) till fyra timmar med en kortare fikarast vid valfri tid. Resultatet var som sagt inte heller sämre trots kortare tid, snarare tvärtom. Kanske detta upplägg innebar fördelar vi inte hade räknat med?



Foto: Caroline King



Foto: Caroline King



Foto: Anette Ohlsson

Oavsett vad hoppas vi att världen och städdagarna kommer vara som vanligt till hösten. Stort tack till alla som var med, ett särskilt tack till Malins hembageri som ställde upp och fixade mackor även städdag 2 trots att de egentligen hade stängt på söndagen.

Städgeneralerna
Caroline och Christel



Foto: Magnus Storm



Foto: Caroline King



Foto: Magnus Storm



Foto: Magnus Storm



Så olika det kan se ut på vår gård!

Åse Christensen fotograferade bevattnings-hjälpmedel en vårdag, före och efter eget ingripande.

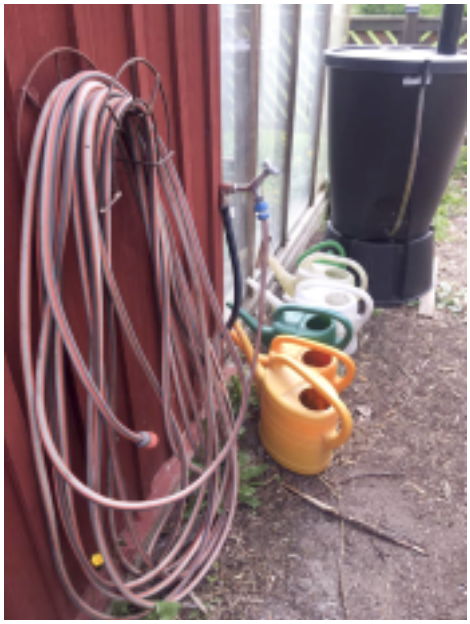

Maria Westerholm singlade in ett klipp från NA om sin granne ovanpå, Karin Sahli, som fyllde år i påskas



NA Lördag 11 april 2020

Födelsedag

Karin fyller år på påskafton

ÖREBRO I dag är det påskafton, men det är också NA-läsaren Karin Yttergren-Sahlis 84-årsdag.

Så här i coronatider kan det ju gärna bli lite långtråkigt, men tack vare Karin kan du här hänga med på en resa till tider som flytt.

"Jag heter Karin Yttergren-Sahli och är född på påskafton 11 april 1936. I dag blir jag 84 år.

Jag är född i Värmland, och det är jag stolt över. Min pappa var lärare i en skola nära norska gränsen på Eda glasbruk. Det framställs inte glasvaror längre, men samhället heter likadant. Min morfar var anställd på herrgården som kusk och skaffade bil, som också användes till taxi.

Under kriget var det mycket militärer i samhället, och en ung man från Hälsingland kom tillbaka senare och gifte sig med min moster. Han fick jobb på Bofors och de bodde i Karlskoga första åren.

Morfar kämpade med sin bil och gjorde i ordning gengas, så han var ofta sotig och svart. Mormor och min moster skötte en kiosk, och senare fick mostern jobb på brukshandeln och tog emot kupongerna för att räkna dem.

Jag föddes på BB i Årjäng. Pappa fick jobb som lärare i samhället Charlottenberg och fick hjälp av en av sina bröder att bygga oss ett hus där. Senare fick jag två systrar, så vi blev tre flickor i familjen.

I dag på själva påskafton fyller Karin Yttergren-Sahli i Örebro 84 år. FOTO ARKIV

Efter kriget fick vi äntligen åka över norska gränsen och in i Norge. Där var det högertrafik. På gränsen ligger ett fredsmonument om brödrafolkens väl. Monumentet syns från tåget. Där finns kafé och lite försäljning.

Jag gick först i folkskola i Charlottenberg i fyra år, sedan blev det tåg till Arvika och läroverk och gymnasium. Sedan jobb och praktik tills jag kom in på sociionomutbildning i Stockholm.

Jag kan kalla mig ett gränsfall. Det blev det ännu mer, då jag träffade Larbi och vi gifte oss i hans hemland Algeriet. Efter några år där sökte jag jobb i Sverige som socionom. Det blev Täby och sedan Örebro. Vi är skilda, och han har ny familj i sitt hemland. Vi fick tre barn, Abbe, som jobbade i flera år på NA-tryckeriet och nu i Skara som miljöstrateg. Döttrarna Jemila och Nadya är gifta och har två barn var. Nadya bor i Latorp i vår kommun och är sjuksköterska inom äldrevården. Hon arbetar även för Vårdförbundet. Hennes man Jari kör sopor åt Örebro kommun

I år fyller jag på påskafton igen. Det har hänt ett par gånger förut.

Jag bor i Örebro i kollektivhuset Vildsvinet på Ladugårdsängen och är nöjd med pensionärstillvaron.

Hoppas det här med coronan snart är över. Jag är inte drabbad, men har problem med synen och väntar på besök på ögonkliniken för gråstarr. Det är tråkigt att vara så mycket inomhus."

Ja, många kan nog känna igen sig i de där sista raderna, men vi passar väl på att muntra upp Karin lite som tack för berättelsen. Grattis Karin, från NA:s läsare!

Rapport från 6:an

Vill börja med att tacka samtliga i trapphus 6 för att ni bidrar med god och trevlig stämning. Det känns aldrig tungt när vi ska städa eller göra något som åligger trapphuset, utan mer glädjefyllt att få träffas och tillsammans utföra uppgifter i trapphuset och utanför på gården.

Vi har under våren haft trapphusmöte där vi gemensamt bestämde när det var dags för en gemensam insats att STÄDA (vi passade på att äta sushi under tiden hemma hos Ami) . I skrivande stund har städning av trapphuset genomförts och även en insats ute har skett. Vi bestämde oss för att ”pimpa upp” vår rabatt utanför 6:an med lite nya perenner. Monika och Ami kommer att köpa in lite nytt, så håll utkik det kommer bli fint i rabatten.

Vi har haft problem med ”råttinvasion” i rabatten, Ragnar gick all in med vitlök som tydligen är något som råttor skyr som elden. Peter kopplade på vattenslangen dränkte ner alla hål, har vi tur är det snart inga råttor kvar.

Avslutningsvis vilken fröjd det är att gå runt på gården och se så fint det börjar bli överallt, särskilt roligt är det att se de familjer som har uteplats deras engagemang för sina uteplatser, det ser så mysigt och fint ut.

Önskar alla en fin sommar, håll huvudet kallt, händerna rena och hjärtat varmt!!

Med värme Marie Ragnarsson

Till minne

En medlem i Inredningsgruppen finns inte längre med oss

Men vart man går i kollektivhuset eller ute på gården finns små spår av henne.

Hon virvlade in i kollektivhuset som en frisk fläkt för några år sedan. Hade ett stort engagemang för det gemensamma i huset, både för det materiella och för människorna. Allt i från att bäcken skulle hållas fri från ogräs, skiten under spisarna i köket skulle bort till att hon kunde pillra och laga den mest trasiga gamla sladd. Soprummet kunde hon minutiöst sortera och städa upp i. Hon värnade om våra gemensamma lokaler och trädgård och njöt också gärna av dem. Grillkvällar var en av hennes favoriter liksom bastun och relaxen. I relaxen finns en tavla som hon skänkt till huset (ett av de små spåren som minner om henne)

Maria Borgshed - saknad men i tacksamt minne bevarad.

Inredningsgruppen
/ Mari-Anne Lövholm



Foto: Mari-Anne Lövholm

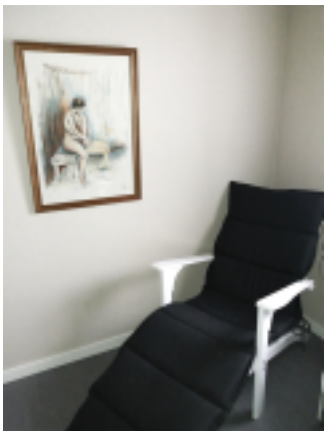



En hel värld i vår lilla värld?

Sedan 1998 har jag bott här. Här i vår värld. Vår gård. Våra lägenheter. Vår trädgård. Och vet du… det är tack vare de som har bott här som vår lilla värld ser ut som den gör nu.

Värld och värld. Det är väl kanske att ta i, tycker du.Nja, vi ägnar ju ganska mycket tid i både vår lägenhet och när vi antingen passerar trädgården eller stannar upp och samtalar med vår granne. Så lite vår värld, är det väl ändå?Vår lilla värld är värd att vårda. Det är bara det att det är många saker att vårda.”Vårda?” ”Du menar förvalta. För det är ju bara ett antal hus och ett kvarter”. Material.

Nej, det är vårda.Vårda vänskaplighet. Omvårdnad. Vårda gör vi ju när vi bryr oss om. Och jag tror att vi bryr oss om den omgivning där vi bor. För det är ju där vi vistas en stor del av vårt liv.

Vårt liv är inte så omfångsrikt som vi tror. Oftast rör vi oss mellan jobbet och hemmet mesta tiden.Ska vi då inte anstränga oss mer än utanför vårt lilla krypin för att hela vår lilla värld ska bli och vara trivsam?Jo, naturligtvis! Det är värt en ansträngning.Och hos oss är ansträngningen städdagar och arbetsuppgifter.Några tycker att det är okay att låta ”de andra” göra det och sedan leva med det som andra vårdat.Det tycker inte jag. Tycker du det?

Vårda, värna och sköta om det man tycker om, är djupt mänskligt, men det kräver en ansträngning.Vi är många i vår lilla värld som gör mycket. Vi tycker att alla ska vara med i den ”lilla” ansträngningen, för bördan kan bli för tung om vi är för få och då faller ”vår lilla” värld. Som vi trivs i.Och vi trivs, för vi känner igen varandra.Vi trivs, för vi nickar till varandra och tjoar med varandras barn och hjälps åt. Precis som det ska vara i en gemenskap. En gemenskap där olikheter och olika tyckanden finns, men ändå en gemenskap.En gemenskap kan inte vara en gemenskap om man inte gör en ansträngning tillsammans.

Så, kom igen! Du som inte tycker att du behöver göra någon arbetsuppgift, för någon annan gör det.Vi behöver dig! För annars kan det bli för tungt.

Ragnar Malmquist

Var sjutton är hönsen?

Du har säkert lagt märke till att det är alldeles tomt och tyst i husets hönsgård. Inte ett enda muntert galande klockan fem en lördagsmorgon! Var lugn! Vi ska ha höns på gården igen!

De gamla hönsen har flyttat till en gård i Slyte en bit bortanför Glanshammar, där två av dem föddes. Där lever de livet utan hönsnät tillsammans med massor av andra fjäderfän - hönor, ankor och gäss.

Orsaken till denna hönsflytt är ett gäng råttor som alldeles olovandes bestämde sig för att flytta in. En låst dörr är inget problem när man kan gräva sig in i växthuset, och hönsmat är ju världens käk! Dessutom är man ju helt i fred från alla otäcka katter. Japp, så några råttor blev snart många, och jordgolvet i växthuset såg ut som en schweizerost med alla hål och gångar.



Foto: Malin Green

Vi i hönsgruppen tittade förvirrat på de första hålen i jorden. Ingen av oss hade sett spår av inkräktare förut - förutom småfåglar. Var det månne sorkar? Vi provade vitlökspulver. Det blev fler hål. Vi köpte en mesig fälla på Granngården, som ignorerades fullständigt, och en ultraljudsskrämmare som sades hålla alla gnagare på avstånd. Jo tjena! Vi bestämde oss för att låta hönsen flytta för att strypa mattillgången. Vi storstädade hönshuset och tog bort allt ätbart. Matbrist och en rejäl Anticimex-dubbelfälla var en bra kombination. Vi gillrade fällan med det smaskigaste smaskiga, alltså hönsmat, och på två veckor smällde den ihjäl femton råttor (japp, det blev dubbelfångst några morgnar)! Sen blev det råttfritt - i hönshuset.

Några råttor bestämde sig tyvärr för att inte gå i fällan, utan söka lyckan någon annanstans. Råttor har setts springande på gården och gångar har grävts i rabatten utanför trapphus 6. Anticimex säger att det är svårt att få råttor att gå i fällor ute i det fria, men om de inte får mat och om det finns katter på gården, drar de snart vidare. På tre veckor har två råttor gått i Anticimex fällor ute, men en av dessa sprang in i fällan i panik för att undkomma katten Oscar (jodå, det fanns vittnen). Oscar The Cat har för övrigt blivit sedd med munnen full av råtta mer än en gång, så han är värd sin vikt i guld.

Vi råttbekämpare i hönsgruppen vill därför uppmana alla grannar att inte lämna matrester efter sig ute, och att berätta för någon i hönsgruppen om ni ser mystiska hål i jorden - eller levande råttor. Säg till era katter att göra sitt jobb och inte lämna hela grovgörat till Oscar! Nya höns skaffar vi när vi tror att gården är fri från råttor, så hjälp oss att hålla koll!

När vi skaffar nya höns kommer vi att vara mycket mer beredda. Vi får behålla Anticimex fällor, och de ska få stå gillrade i förrådsdelen. Vi ska inte ge hönsen mer mat än de äter upp där och då.

Varför kom råttorna just nu? Vi har ju haft höns så länge utan problem! En teori är att husbyggena på andra sidan parken tvingar råttor att flytta. Vi vet inte, Anticimex vet inte. Men det finns många råttor i en stad, och egentligen är det konstigt att de inte hittat vårt hönshus tidigare.

Råttobservationer kan till exempel meddelas till malin_green@yahoo.se.

Malin Green, för hönsgruppen

Nästa nummer av Kultingen

beräknas utkomma en bit in i september med manusstopp i slutet på augusti. Redaktionen **vädjar** om deltagande om lite av varje från olika delar av läsekretsen. Rapporter från trapphus och arbetsgrupper borde faktiskt kunna trilla in utan lock och pock. (Några gör det faktiskt.) Be era ganska eller helt nyinflyttade grannar att presentera sig här. Vi är en kooperativ förening. Kooperativ betyder *samverkande* (SAOL). Kultingen blir vad **vi** gör den till.

Skicka in bilder och texter (helst som bifogade bilagor) till **kultingen.tidning@gmail.com**